

SALMON MUNDI CAPITAL SICAV SA

Nº Registro CNMV: 3350

Informe Trimestral del Primer Trimestre 2021

Gestora: 1) ANDBANK WEALTH MANAGEMENT, SGIIC, S.A.U. **Depositario:** BANCO INVERSIS, S.A.

Auditor: DELOITTE, S.L.

Grupo Gestora: **Grupo Depositario:** BANCA MARCH **Rating Depositario:** ND

El presente informe, junto con los últimos informes periódicos, se encuentran disponibles por medios telemáticos en <http://www.andbank.es/wealthmanagement>.

La Sociedad de Inversión o, en su caso, la Entidad Gestora atenderá las consultas de los clientes, relacionada con la IIC en:

Dirección

CL. Serrano, 37
28001 - Madrid

Correo Electrónico

info.spain@andbank.com

Asimismo cuenta con un departamento o servicio de atención al cliente encargado de resolver las quejas y reclamaciones. La CNMV también pone a su disposición la Oficina de Atención al Inversor (902 149 200, e-mail: inversores@cnmv.es).

INFORMACIÓN SICAV

Fecha de registro: 25/05/2007

1. Política de inversión y divisa de denominación

Categoría

Otros Vocación inversora: Global Perfil de Riesgo: 5 en una escala de 1 a 7

La sociedad cotiza en el Mercado Alternativo Bursátil.

Descripción general

Política de inversión: La sociedad podrá invertir, ya sea de manera directa o indirecta a través de IIC, en activos de renta variable y renta fija u otros activos permitidos por la normativa vigente, sin que exista predeterminación en cuanto a los porcentajes de inversión en cada clase de activo pudiendo estar la totalidad de su patrimonio invertido en cualquiera de ellos. Dentro de la renta fija además de valores se incluyen depósitos e instrumentos del mercado monetario no cotizados, que sean líquidos.

Operativa en instrumentos derivados

La metodología aplicada para calcular la exposición total al riesgo de mercado es el método del compromiso

Una información más detallada sobre la política de inversión del Sociedad se puede encontrar en su folleto informativo.

Divisa de denominación EUR

2. Datos económicos

	Periodo actual	Periodo anterior	2021	2020
Índice de rotación de la cartera	0,35	0,53	0,35	1,95

	Periodo actual	Periodo anterior	2021	2020
Rentabilidad media de la liquidez (% anualizado)	-0,05	-0,07	-0,05	-0,06

Nota: El período se refiere al trimestre o semestre, según sea el caso. En el caso de IIC cuyo valor liquidativo no se determine diariamente, éste dato y el de patrimonio se refieren a los últimos disponibles

2.1.b) Datos generales.

Cuando no exista información disponible las correspondientes celdas aparecerán en blanco

	Periodo actual	Periodo anterior
Nº de acciones en circulación	885.534,00	876.583,00
Nº de accionistas	223,00	220,00
Dividendos brutos distribuidos por acción (EUR)	0,00	0,00

Fecha	Patrimonio fin de periodo (miles de EUR)	Valor liquidativo		
		Fin del período	Mínimo	Máximo
Periodo del informe	9.006	10,1699	9,6592	10,4058
2020	8.675	9,8961	0,0000	10,7537
2019	9.098	9,0655	7,8287	9,0954
2018	9.448	8,3817	8,3105	9,3600

Cotización de la acción, volumen efectivo y frecuencia de contratación en el periodo del informe

Cotización (€)			Volumen medio diario (miles €)	Frecuencia (%)	Mercado en el que cotiza
Mín	Máx	Fin de periodo			
0,00	0,00	0,00	0	0,00	N/D

Comisiones aplicadas en el período, sobre patrimonio medio

	% efectivamente cobrado						Base de cálculo	Sistema de imputación
	Periodo			Acumulada				
	s/patrimonio	s/resultados	Total	s/patrimonio	s/resultados	Total		
Comisión de gestión	0,07	0,00	0,07	0,07	0,00	0,07	patrimonio	
Comisión de depositario			0,02			0,02	patrimonio	

2.2 Comportamiento

Cuando no exista información disponible las correspondientes celdas aparecerán en blanco

Rentabilidad (% sin anualizar)

Acumulado 2021	Trimestral				Anual			
	Último trim (0)	Trim-1	Trim-2	Trim-3	2020	2019	2018	2016
2,77	2,77	-1,11	-0,42	11,17	9,16	8,16	-8,04	10,83

Gastos (% s/ patrimonio medio)	Acumulado 2021	Trimestral				Anual			
		Último trim (0)	Trim-1	Trim-2	Trim-3	2020	2019	2018	2016
Ratio total de gastos (iv)	0,50	0,50	0,51	0,50	0,50	2,01	2,02	1,99	2,02

(iv) Incluye los gastos directos soportados en el periodo de referencia: comisión de gestión sobre patrimonio, comisión de depositario, auditoría, servicios bancarios (salvo gastos de financiación), y resto de gastos de gestión corriente, en términos de porcentaje sobre patrimonio medio del periodo. En el caso de fondos/compartimentos que invierten más de un 10% de su patrimonio en otras IIC este ratio incluye, de forma adicional al anterior, los gastos soportados indirectamente, derivados de esas inversiones, que incluyen las comisiones de suscripción y reembolso. Este ratio no incluye la comisión de gestión sobre resultados ni los costes de transacción por la compraventa de valores.

En el caso de inversiones en IIC que no calculan su ratio de gastos, éste se ha estimado para incorporarlo en el ratio de gastos.

Evolución del valor liquidativo, cotización o cambios aplicados. Ultimos 5 años

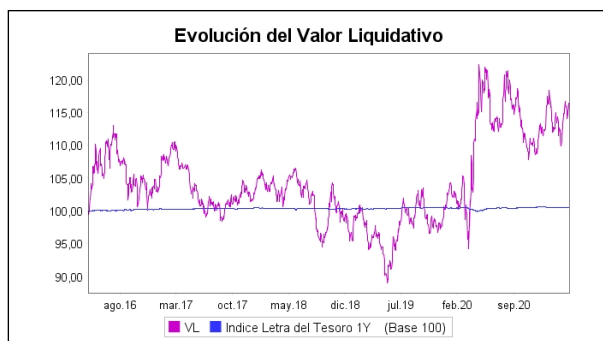

Rentabilidad trimestral de los últimos 3 años

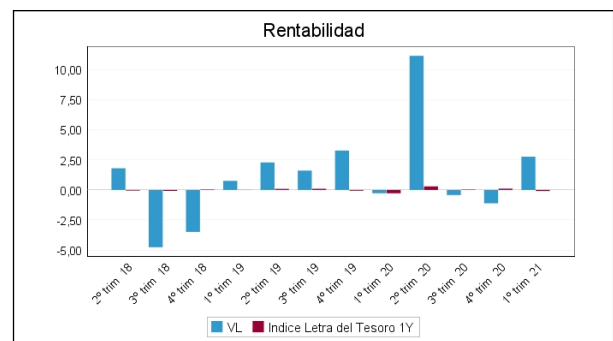

2.3 Distribución del patrimonio al cierre del período (Importes en miles de EUR)

Distribución del patrimonio	Fin periodo actual		Fin periodo anterior	
	Importe	% sobre patrimonio	Importe	% sobre patrimonio
(+) INVERSIONES FINANCIERAS	8.098	89,92	7.569	87,25
* Cartera interior	0	0,00	0	0,00
* Cartera exterior	8.098	89,92	7.569	87,25
* Intereses de la cartera de inversión	0	0,00	0	0,00
* Inversiones dudosas, morosas o en litigio	0	0,00	0	0,00
(+) LIQUIDEZ (TESORERÍA)	412	4,57	614	7,08
(+/-) RESTO	496	5,51	492	5,67
TOTAL PATRIMONIO	9.006	100,00 %	8.675	100,00 %

Notas:

El período se refiere al trimestre o semestre, según sea el caso.

Las inversiones financieras se informan a valor e estimado de realización.

2.4 Estado de variación patrimonial

	% sobre patrimonio medio			% variación respecto fin periodo anterior
	Variación del período actual	Variación del período anterior	Variación acumulada anual	
PATRIMONIO FIN PERIODO ANTERIOR (miles de EUR)	8.675	9.199	8.675	
± Compra/ venta de acciones (neto)	1,02	-4,66	1,02	-122,05
- Dividendos a cuenta brutos distribuidos	0,00	0,00	0,00	0,00
± Rendimientos netos	2,74	-1,34	2,74	-306,06
(+) Rendimientos de gestión	3,23	-0,60	3,23	-638,86
+ Intereses	0,00	0,00	0,00	0,00
+ Dividendos	-0,02	1,49	-0,02	-101,68
± Resultados en renta fija (realizadas o no)	0,00	0,00	0,00	0,00
± Resultados en renta variable (realizadas o no)	6,35	8,37	6,35	-23,77
± Resultados en depósitos (realizadas o no)	0,00	0,00	0,00	0,00
± Resultado en derivados (realizadas o no)	-3,40	-9,47	-3,40	-63,88
± Resultado en IIC (realizados o no)	0,00	-0,80	0,00	-100,00
± Otros resultados	0,31	-0,20	0,31	-254,21
± Otros rendimientos	0,00	0,00	0,00	0,00
(-) Gastos repercutidos	-0,49	-0,74	-0,49	-33,63
- Comisión de sociedad gestora	-0,07	-0,08	-0,07	-1,34
- Comisión de depositario	-0,02	-0,02	-0,02	-1,34
- Gastos por servicios exteriores	-0,42	-0,43	-0,42	-2,28
- Otros gastos de gestión corriente	-0,01	-0,01	-0,01	-2,17
- Otros gastos repercutidos	0,03	-0,20	0,03	-115,66
(+) Ingresos	0,00	0,00	0,00	0,00
+ Comisiones de descuento a favor de la IIC	0,00	0,00	0,00	0,00
+ Comisiones retrocedidas	0,00	0,00	0,00	0,00
+ Otros ingresos	0,00	0,00	0,00	0,00
± Revalorización inmuebles uso propio y resultados por enajenación inmovilizado	0,00	0,00	0,00	0,00
PATRIMONIO FIN PERIODO ACTUAL (miles de EUR)	9.006	8.675	9.006	

Nota: El período se refiere al trimestre o semestre, según sea el caso.

3. Inversiones financieras

3.1 Inversiones financieras a valor estimado de realización (en miles de EUR) y en porcentaje sobre el patrimonio, al cierre del periodo

Descripción de la inversión y emisor	Periodo actual		Periodo anterior	
	Valor de mercado	%	Valor de mercado	%
TOTAL RENTA FIJA COTIZADA	0	0,00	0	0,00
TOTAL RENTA FIJA NO COTIZADA	0	0,00	0	0,00
TOTAL RF PENDIENTE ADMISION A COTIZACION	0	0,00	0	0,00
TOTAL ADQUISICIÓN TEMPORAL DE ACTIVOS	0	0,00	0	0,00
TOTAL RENTA FIJA	0	0,00	0	0,00
TOTAL RV COTIZADA	0	0,00	0	0,00
TOTAL RV NO COTIZADA	0	0,00	0	0,00
TOTAL RV PENDIENTE ADMISIÓN A COTIZACIÓN	0	0,00	0	0,00
TOTAL RENTA VARIABLE	0	0,00	0	0,00
TOTAL IIC	0	0,00	0	0,00
TOTAL DEPÓSITOS	0	0,00	0	0,00
TOTAL ENTIDADES DE CAPITAL RIESGO + otros	0	0,00	0	0,00
TOTAL INVERSIONES FINANCIERAS INTERIOR	0	0,00	0	0,00
TOTAL RENTA FIJA COTIZADA	0	0,00	0	0,00
TOTAL RENTA FIJA NO COTIZADA	0	0,00	0	0,00
TOTAL RF PENDIENTE ADMISION A COTIZACION	0	0,00	0	0,00
TOTAL ADQUISICIÓN TEMPORAL DE ACTIVOS	0	0,00	0	0,00
TOTAL RENTA FIJA	0	0,00	0	0,00
TOTAL RV COTIZADA	8.111	90,09	7.593	87,53
TOTAL RV NO COTIZADA	0	0,00	0	0,00
TOTAL RV PENDIENTE ADMISIÓN A COTIZACIÓN	0	0,00	0	0,00
TOTAL RENTA VARIABLE	8.111	90,09	7.593	87,53
TOTAL IIC	0	0,00	0	0,00
TOTAL DEPÓSITOS	0	0,00	0	0,00
TOTAL ENTIDADES DE CAPITAL RIESGO + otros	0	0,00	0	0,00
TOTAL INVERSIONES FINANCIERAS EXTERIOR	8.111	90,09	7.593	87,53
TOTAL INVERSIONES FINANCIERAS	8.111	90,09	7.593	87,53

Notas: El período se refiere al final del trimestre o semestre, según sea el caso.

Los productos estructurados suponen un 0,00% de la cartera de inversiones financieras del fondo o compartimento.

3.2 Distribución de las inversiones financieras, al cierre del período: Porcentaje respecto al patrimonio total

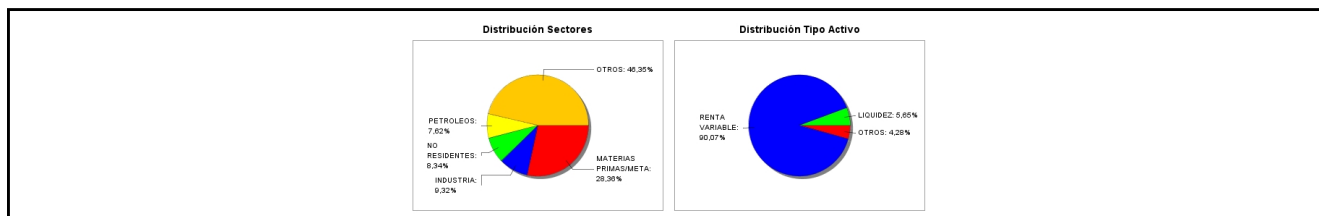

3.3 Operativa en derivados. Resumen de las posiciones abiertas al cierre del periodo (importes en miles de EUR)

Subyacente	Instrumento	Importe nominal comprometido	Objetivo de la inversión
Accs. Barrick Gold Corp USD	C/ Opc. CALL Opción Call s/GOLD 40 01/22	433	Inversión
Accs. Barrick Gold Corp USD	C/ Opc. CALL Opción Call s/GOLD 35 01/22	260	Inversión
Accs. Barrick Gold Corp USD	C/ Opc. CALL Opción Call s/GOLD 30 01/22	128	Inversión
Total subyacente renta variable		821	

Subyacente	Instrumento	Importe nominal comprometido	Objetivo de la inversión
Euro	C/ Opc. PUT Opción Put Eur Curr 1,00 12/21	207	Inversión
Euro	C/ Opc. PUT Opción Put Eur Curr 1,05 06/21	3.383	Inversión
Euro	C/ Opc. PUT Opción Put Eur Curr 1,05 09/21	2.030	Inversión
Euro	C/ Opc. PUT Opción Put Eur Curr 0,99 06/21	4.192	Inversión
Euro	C/ Opc. PUT Opción Put s/Euro Curr 9AM Junio 21	10.657	Inversión
Total subyacente tipo de cambio		20468	
TOTAL DERECHOS		21289	
Indice Hong Kong Hang Seng Index	V/ Futuro Hang Seng Index 06/21	1.257	Inversión
Indice S&P/ASX 200	V/ Futuro ASX SPI 200 06/21	768	Inversión
Indice S&P/Toronto Stock Exchange 60	V/ Futuro s/S&P TSX 60 06/21	757	Inversión
Nasdaq 100	V/ Futuro s/Nasdaq Emini 100 06/21	448	Inversión
Standard & Poors 500	V/ Futuro s/S&P Emini 500 06/21	1.179	Inversión
Russell 2000	V/ Futuro Emin Russell 2000 06/21	473	Inversión
Total subyacente renta variable		4883	
Yuan	V/ Futuro Dolar CNH HKG 06/21	819	Inversión
WON SUR COREANO	V/ Futuro Dolar KRW Mini 04/21	748	Inversión
Total subyacente tipo de cambio		1566	
TOTAL OBLIGACIONES		6449	

4. Hechos relevantes

	SI	NO
a. Suspensión temporal de la negociación de acciones		X
b. Reanudación de la negociación de acciones		X
c. Reducción significativa de capital en circulación		X
d. Endeudamiento superior al 5% del patrimonio		X
e. Cambio en elementos esenciales del folleto informativo		X
f. Imposibilidad de poner más acciones en circulación		X
g. Otros hechos relevantes		X

5. Anexo explicativo de hechos relevantes

No aplicable.

6. Operaciones vinculadas y otras informaciones

	SI	NO
a. Accionistas significativos en el capital de la sociedad (porcentaje superior al 20%)		X
b. Modificaciones de escasa relevancia en los Estatutos Sociales		X
c. Gestora y el depositario son del mismo grupo (según artículo 4 de la LMV)		X
d. Se han realizado operaciones de adquisición y venta de valores en los que el depositario ha actuado como vendedor o comprador, respectivamente		X
e. Se han adquirido valores o instrumentos financieros emitidos o avalados por alguna entidad del grupo de la gestora o depositario, o alguno de éstos ha actuado como colocador, asegurador, director o asesor, o se han prestado valores a entidades vinculadas.		X
f. Se han adquirido valores o instrumentos financieros cuya contrapartida ha sido otra entidad del grupo de la gestora, sociedad de inversión, depositario u otra IIC gestionada por la misma gestora u otra gestora del grupo.	X	
g. Se han percibido ingresos por entidades del grupo de la gestora que tienen como origen comisiones o gastos satisfechos por la IIC.		X
h. Otras informaciones u operaciones vinculadas	X	

7. Anexo explicativo sobre operaciones vinculadas y otras informaciones

F) Durante el periodo se han realizado operaciones de compraventa de divisa con el depositario.

H) Otras operaciones vinculadas:

1.- Remuneración de las cuentas corrientes de la IIC con Inversis Banco SA del -0,50%, suponiendo en el periodo -36,55 euros.

2.- La IIC soporta unos gastos por el servicio de asesoría jurídica prestado por una entidad del grupo de la Gestora por un importe de 1.210 euros anuales.

8. Información y advertencias a instancia de la CNMV

No aplicable.

9. Anexo explicativo del informe periódico

1. SITUACION DE LOS MERCADOS Y EVOLUCIÓN DE LA SICAV.

a) Visión de la gestora/sociedad sobre la situación de los mercados.

Termina marzo dejando muy buen sabor de boca a los inversores en renta variable y no tanto a los de renta fija. El balance del primer trimestre de 2021 ha sido muy positivo en bolsa, particularmente en los mercados europeos, por delante de los índices americanos, y con buena parte de los emergentes entre los rezagados. Profundizando un poco más, han sido los sectores energético y financiero los que han liderado las subidas, con eléctricas, consumo básico y salud entre los de peor comportamiento. Nos encontramos así con la esperada rotación en renta variable, con flujos desde los sectores más defensivos y de crecimiento a los más cíclicos y value.

Entre las materias primas, ha sido trimestre de fuertes subidas en muchas de ellas, no limitadas al crudo (22%), sino extendida a algunas agrícolas o industriales. El oro, y la plata como derivada, son las excepciones, con pérdidas explicables desde la negativa evolución de la renta fija. Y cerrando el repaso por activos, positivo comienzo de 2021 para el dólar, con muy buena parte de las monedas depreciándose frente a la divisa americana.

La pregunta ahora es, ¿tendrán los movimientos previos continuidad? ¿Pueden seguir subiendo las bolsas, cayendo los bonos? ¿Continuarán liderando los movimientos los mismos sectores? En el cortísimo plazo, y si nos basamos en la

historia, abril ha sido tradicionalmente un mes positivo para los mercados de renta variable, con revalorizaciones medias del 2-3%. En apoyo del buen momento estarían los datos macro, que estrenan el mes con un sentimiento al alza y muy buenas cifras de empleo en EE UU. También se abre el nuevo periodo de resultados, en el que se espera la confirmación de la recuperación del nivel de beneficios previo a la pandemia en muchas geografías (EE UU y China entre otros países). Dicho esto, parece que empezamos a ver cierto cuestionamiento sobre el liderazgo sectorial, con preocupación sobre si la recuperación está ya suficientemente descontada entre los cíclicos y serían otros sectores (¿tecnología, eléctricas?), los que podrían hacerlo desde ahora mejor. Y es que ciertas revalorizaciones son llamativas, como autos que ha recuperado en un año lo perdido en los dos previos, o químicas o industriales que cotizan en máximos históricos.

b) Decisiones generales de inversión adoptadas

Durante el período se han tomado decisiones de inversión teniendo en cuenta el movimiento de la curva de tipos de interés (especialmente en USA) y su implicación en la renta variable (sectores de crecimiento vs sectores cíclicos). Se mantiene en cualquier caso visión de largo plazo confiando en el negocio de las compañías en las que se ha invertido.

c) Índice de referencia.

No tiene índice de referencia. La rentabilidad acumulada en el primer trimestre de la letra del Tesoro a 1 año es del -0,09% frente al 2,77% de rentabilidad de la IIC.

d) Evolución del Patrimonio, participes, rentabilidad y gastos de la SICAV.

En el primer trimestre el patrimonio ha subido un 3,82% y el número de accionistas ha subido un 0,91%. Durante el primer trimestre la IIC ha obtenido una rentabilidad positiva del 2,77% y ha soportado unos gastos de 0,5% sobre el patrimonio medio. De estos gastos totales un 0,37% corresponden a asesoramiento.

e) Rendimiento del fondo en comparación con el resto de fondos de la gestora.

No aplicable

2. INFORMACION SOBRE LAS INVERSIONES.

a) Inversiones concretas realizadas durante el periodo.

Salmón Mundi Capital ha finalizado el primer trimestre de 2021 con una rentabilidad positiva del 2,8%. Las acciones que tenemos en cartera a nivel global, especialmente las compañías del sector agrícola y de energía, tuvieron un comportamiento excelente, compensando el débil comportamiento de los metales preciosos, en concreto del oro y las mineras de oro. Los pesos por categorías han permanecido relativamente estables. Contribuyeron de forma especialmente positivamente valores como Microstrategy (sumando 162 pbs al VL), Schlumberger (+111 pbs) y Nutrien (+90 pbs). Por el lado negativo, restó la cobertura del Russell (-121 pbs), las opciones put sobre el S&P (-81 pbs) y los futuros del TSX 60 (-80 pbs).

Hemos incrementado la posición en la compañía de fertilizantes Yara y en la compañía de tabaco Philip Morris International y hemos disminuido el de la gasista rusa Gazprom.

b) Operativa de préstamo de valores.

No aplicable

c) Operativa en derivados y adquisición temporal de activos.

La IIC aplica la metodología del compromiso para calcular la exposición total al riesgo de mercado. Dentro de este cálculo no se consideran las operaciones a plazo que correspondan a la operativa habitual de contado del mercado en el que se realicen, aquellas en las que el diferimiento de la adquisición sea forzoso, las permutas de retorno total, ni las estrategias de gestión con derivados en las que no se genere una exposición adicional. Las operativas anteriormente descritas pueden comportar riesgos de mercado y contrapartida.

Durante el trimestre de referencia, la IIC ha operado con los siguientes instrumentos derivados: Futuro ASX SPI 200, Futuro Dolar CNH HKD, Futuro Dolar KRW, Futuro Emin Russell, Futuro Hang Seng Index, Futuro Nasdaq Emini 100, Futuro S&P Emini 500, Futuro s/S&P TSX 60, Opción Call s/GOLD, Opción Put Eur Curncy y Opción Put MINI S&P500. El resultado en derivados en el trimestre ha sido de un -3,4% sobre el patrimonio medio y han sido empleados con la finalidad de inversión.

El apalancamiento medio durante el trimestre ha sido de 72,21% y ha sido generado por el uso de derivados.

d) Otra información sobre inversiones.

En el apartado de inversión en otras IIC, se utiliza criterios de selección tanto cuantitativos como cualitativos, centrándose en fondos con suficiente historia para poder analizar su comportamiento en diferentes situaciones de mercado. Las políticas de gestión de los fondos comprados deben ser coherentes con la estrategia de cada una de las instituciones.

Al final del trimestre el porcentaje sobre el patrimonio en IIC es de un 0%.

La rentabilidad media de la liquidez anualizada en el periodo ha sido de un -0,05%.

En la IIC no hay activos en situación morosa, dudosa o en litigio.

No existen activos que pertenezcan al artículo 48.1 j) del RD 1082/2012.

3. EVOLUCION DEL OBJETIVO CONCRETO DE RENTABILIDAD

No aplicable

4. RIESGO ASUMIDO POR LA SICAV.

No aplicable

5. EJERCICIO DERECHOS POLITICOS.

La política establecida por Andbank Wealth Management, S.G.I.I.C., S.A.U. tiene por objeto aplicar una estrategia adecuada y efectiva para asegurar que los derechos de voto inherentes a los valores que integren las carteras de las instituciones gestionadas, tanto de emisores españoles como extranjeros, se ejerzan en interés de la institución gestionada y de los clientes, partícipes y/o accionistas.

El Consejo de Administración establecerá los criterios para la Asistencia a Juntas de Administración de las sociedades a las que tenga derecho de asistencia, en representación de las instituciones gestionada, o para su delegación.

Andbank Wealth Management, S.G.I.I.C., S.A.U., ejerce los derechos de asistencia y voto en las Juntas Generales de las sociedades españolas, en las que sus IIC bajo gestión tienen con más de un año de antigüedad, una participación superior al 1% del capital social. En general se delega el derecho de asistencia y voto a las Juntas Generales de las sociedades en el Presidente del Consejo de Administración u otro miembro del Consejo. Si en algún caso no fuera así, se informará del sentido del voto en los informes periódicos a partícipes.

6. INFORMACION Y ADVERTENCIAS CNMV.

No aplicable

7. ENTIDADES BENEFICIARIAS DEL FONDO SOLIDARIO E IMPORTE CEDIDO A LAS MISMAS.

No aplicable

8. COSTES DERIVADOS DEL SERVICIO DE ANALISIS.

No aplicable

9. COMPARTIMENTOS DE PROPOSITO ESPECIAL (SIDE POCKETS).

No aplicable

10. PERSPECTIVAS DE MERCADO Y ACTUACION PREVISIBLE DE LA SICAV.

Pensamos que muchos riesgos siguen latentes, por eso conservamos las posiciones cortas de la cartera. Buscamos mantener una cartera robusta a futuro. De materializarse la inflación de forma sostenida durante próximos periodos, las posiciones en oro deberían contribuir positivamente al comportamiento de la SICAV.

10. Detalle de inversiones financieras

Descripción de la inversión y emisor	Divisa	Periodo actual		Periodo anterior	
		Valor de mercado	%	Valor de mercado	%
Total Deuda Pública Cotizada mas de 1 año		0	0,00	0	0,00
Total Deuda Pública Cotizada menos de 1 año		0	0,00	0	0,00
Total Renta Fija Privada Cotizada mas de 1 año		0	0,00	0	0,00
Total Renta Fija Privada Cotizada menos de 1 año		0	0,00	0	0,00
TOTAL RENTA FIJA COTIZADA		0	0,00	0	0,00
TOTAL RENTA FIJA NO COTIZADA		0	0,00	0	0,00
TOTAL RF PENDIENTE ADMISION A COTIZACION		0	0,00	0	0,00
TOTAL ADQUISICIÓN TEMPORAL DE ACTIVOS		0	0,00	0	0,00
TOTAL RENTA FIJA		0	0,00	0	0,00
TOTAL RV COTIZADA		0	0,00	0	0,00
TOTAL RV NO COTIZADA		0	0,00	0	0,00
TOTAL RV PENDIENTE ADMISIÓN A COTIZACIÓN		0	0,00	0	0,00
TOTAL RENTA VARIABLE		0	0,00	0	0,00
TOTAL IIC		0	0,00	0	0,00
TOTAL DEPÓSITOS		0	0,00	0	0,00
TOTAL ENTIDADES DE CAPITAL RIESGO + otros		0	0,00	0	0,00
TOTAL INVERSIONES FINANCIERAS INTERIOR		0	0,00	0	0,00
Total Deuda Pública Cotizada mas de 1 año		0	0,00	0	0,00

Descripción de la inversión y emisor	Divisa	Periodo actual		Periodo anterior	
		Valor de mercado	%	Valor de mercado	%
Total Deuda Pública Cotizada menos de 1 año		0	0,00	0	0,00
Total Renta Fija Privada Cotizada mas de 1 año		0	0,00	0	0,00
Total Renta Fija Privada Cotizada menos de 1 año		0	0,00	0	0,00
TOTAL RENTA FIJA COTIZADA		0	0,00	0	0,00
TOTAL RENTA FIJA NO COTIZADA		0	0,00	0	0,00
TOTAL RF PENDIENTE ADMISION A COTIZACION		0	0,00	0	0,00
TOTAL ADQUISICIÓN TEMPORAL DE ACTIVOS		0	0,00	0	0,00
TOTAL RENTA FIJA		0	0,00	0	0,00
US9848512045 - ACCIONES Yara Intern	USD	413	4,59	97	1,12
US5949724083 - ACCIONES Microstrategy Inc-CI	USD	231	2,57	296	3,41
CA49741E1007 - ACCIONES Kirkland Lake Gold	USD	391	4,34	232	2,67
CA67077M1086 - ACCIONES Nutrien Inc	USD	482	5,35	427	4,93
US73181M1172 - ACCIONES Polyus PJSC -REG S-G	USD	400	4,44	401	4,62
AU000000NCM7 - ACCIONES NewCrest Mining LTD	AUD	426	4,73	347	4,00
US55315J1025 - ACCIONES MMC Norilsk Nickel	USD	590	6,55	496	5,72
US69343P1057 - ACCIONES Lukoil	USD	286	3,18	318	3,67
US69343P1057 - ACCIONES Lukoil	EUR	161	1,79	132	1,52
CA9170171057 - ACCIONES Uraniun Participatio	CAD	272	3,02	294	3,39
CA85207K1075 - ACCIONES ETF Sprott Physica S	USD	25	0,27	25	0,29
US3682872078 - ACCIONES GAZPROM	EUR	140	1,56	126	1,45
US80585Y3080 - ACCIONES Sberbank	USD	401	4,45	261	3,01
US3682872078 - ACCIONES GAZPROM	USD	166	1,85	326	3,76
CA0084741085 - ACCIONES Agnico-Eagle Mines L	USD	420	4,67	422	4,87
GB0002875804 - ACCIONES British American Tob	GBP	369	4,10	337	3,88
CA85207H1047 - ACCIONES ETF Sprott Physic GT	USD	21	0,23	399	4,60
US7181721090 - ACCIONES Philip Morris Compan	USD	467	5,18	340	3,92
US0394831020 - ACCIONES ARCHER-DANIELS-MIDLA	USD	342	3,80	271	3,13
US6516391066 - ACCIONES Newmont Mining	USD	668	7,42	615	7,09
US7960502018 - ACCIONES Samsung Electron-GDR	USD	450	5,00	413	4,76
CA0679011084 - ACCIONES Barrick Gold Corp	USD	751	8,34	724	8,34
AN8068571086 - ACCIONES Schlumberger	USD	239	2,66	293	3,38
TOTAL RV COTIZADA		8.111	90,09	7.593	87,53
TOTAL RV NO COTIZADA		0	0,00	0	0,00
TOTAL RV PENDIENTE ADMISIÓN A COTIZACIÓN		0	0,00	0	0,00
TOTAL RENTA VARIABLE		8.111	90,09	7.593	87,53
TOTAL IIC		0	0,00	0	0,00
TOTAL DEPÓSITOS		0	0,00	0	0,00
TOTAL ENTIDADES DE CAPITAL RIESGO + otros		0	0,00	0	0,00
TOTAL INVERSIONES FINANCIERAS EXTERIOR		8.111	90,09	7.593	87,53
TOTAL INVERSIONES FINANCIERAS		8.111	90,09	7.593	87,53

Notas: El período se refiere al final del trimestre o semestre, según sea el caso.

Los productos estructurados suponen un 0,00% de la cartera de inversiones financieras del fondo o compartimento.

11. Información sobre la política de remuneración

No aplica en este informe

12. Información sobre las operaciones de financiación de valores, reutilización de las garantías y swaps de rendimiento total (Reglamento UE 2015/2365)

No aplica.